

Manuale di istruzioni
del driver della stampante

~ Per Windows 7, 10 ~

CITIZEN CZ-01

20 ottobre 2023 Ver.1.0.1.1

CITIZEN SYSTEMS JAPAN CO.,LTD.

- **Precauzioni di sicurezza**

Prima di usare la stampante, leggere attentamente il manuale dell'utente in modo da utilizzarla correttamente. Tenere presente che i contenuti del manuale dell'utente rispettano gli standard in vigore quando è stato redatto il capitolo sulla sicurezza, comprese le precauzioni per l'uso e di sicurezza.

- **Modifiche**

Per garantire la sicurezza del prodotto, è vietato modificare la stampante CITIZEN CZ-01 e il driver della stampante CITIZEN CZ-01.

- **Copyright**

I copyright, i diritti sui marchi commerciali e gli altri diritti di proprietà intellettuale relativi ai documenti e ai programmi inclusi con questo prodotto sono di proprietà di CITIZEN SYSTEMS JAPAN CO., LTD. e degli altri titolari dei diritti. Non è possibile copiare e utilizzare i suddetti materiali senza l'autorizzazione di CITIZEN SYSTEMS JAPAN CO., LTD., tranne nei casi consentiti per legge.

Microsoft e Windows sono marchi o marchi registrati di Microsoft Corporation negli Stati Uniti e in altri paesi.

Sommario

Capitolo 1 Installazione _____ **1**

1.1 Preparazione della stampante e del computer	2
1.2 Installazione del pacchetto driver	2
1.3 Installazione del driver della stampante	6
1.4 Installazione di driver per dispositivi non specificati	10

Capitolo 2 Proprietà _____ **14**

2.1 Apertura delle proprietà della stampante	14
2.2 Funzioni delle impostazioni di stampa	16
2.2.1 Layout	16
2.2.2 Opzioni avanzate	17
2.2.3 Carta/Qualità	23
2.2.4 Opzioni	23
2.2.5 Regolazione colore	25
2.2.6 Informazioni sulla stampante	26
2.3 Valori predefiniti delle impostazioni	28
2.4 Gestione colori	29
2.5 Area di stampa	30
2.6 Orientamento	31

Capitolo 3 Aggiornamento del driver _____ **32**

Capitolo 4 Eliminazione del driver _____ **35**

4.1 Eliminazione automatica dei driver della stampante	35
4.2 Eliminazione manuale dei driver della stampante	36

Capitolo 1 Installazione

Procedura di installazione

La procedura di installazione prevede tre passaggi.
Di seguito vengono illustrati i dettagli di ogni passaggio.

Passaggio 1 Preparazione della stampante e del computer → “1.1 Preparazione della stampante e del computer”

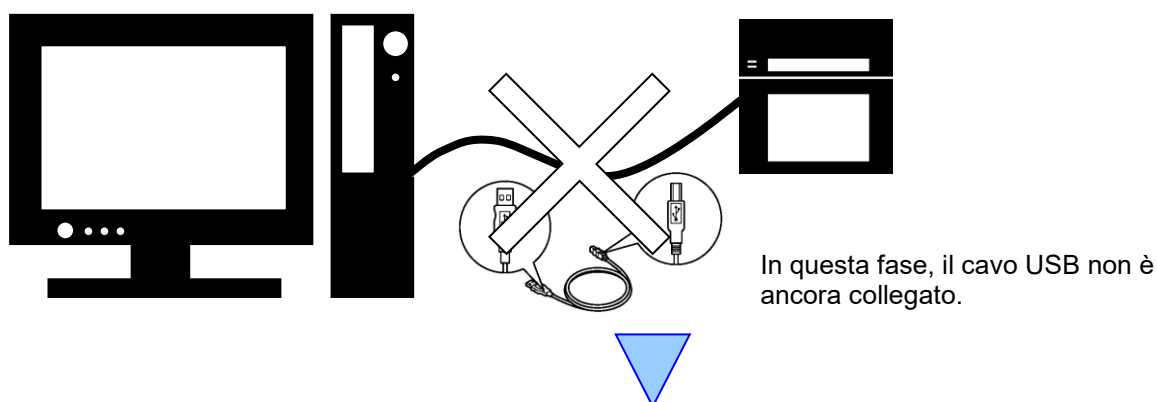

Passaggio 2 Installazione del pacchetto driver → “1.2 Installazione del pacchetto driver”

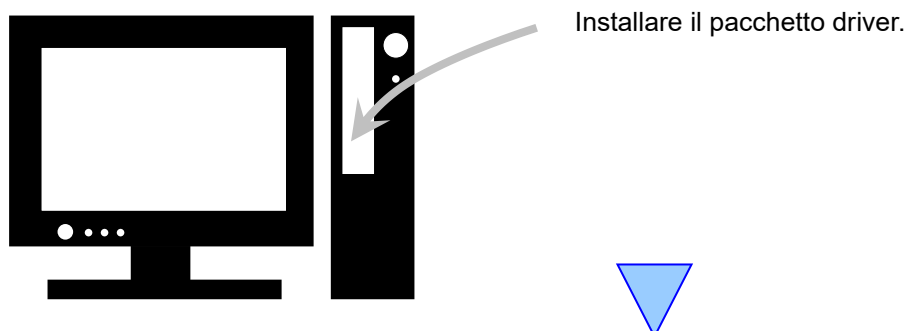

Passaggio 3 Installazione del driver della stampante → “1.3 Installazione del driver della stampante”

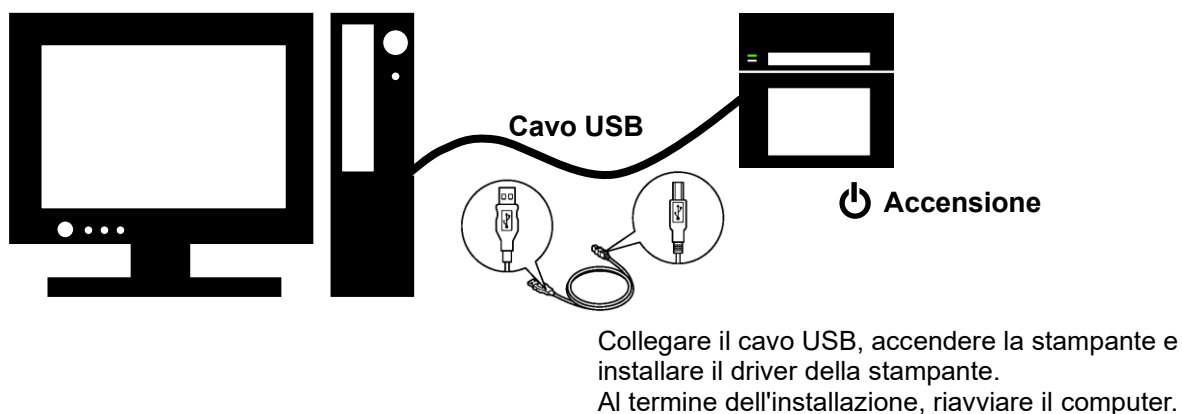

1.1 Preparazione della stampante e del computer

Verificare che la stampante sia spenta.

Preparare un cavo USB. Tuttavia, non utilizzare il cavo USB per collegare la stampante e il computer in questa fase.

Eseguire l'accesso a Windows come amministratore. Per le seguenti descrizioni, si presume che le operazioni vengano eseguite con privilegi di amministratore.

ATTENZIONE:

Le impostazioni di visualizzazione del computer devono essere configurate come segue. Se le impostazioni sono diverse dalle seguenti, la schermata delle preferenze di stampa e altri elementi potrebbero non rientrare nell'area di visualizzazione.

- Risoluzione: almeno 1280x800
- Dimensioni del testo e di altri elementi (DPI): 100 %

1.2 Installazione del pacchetto driver

Aprire Esplora risorse, quindi fare clic sull'unità corrispondente.

Selezionare una delle seguenti cartelle del pacchetto driver.

Cartella del pacchetto driver\CITIZEN CZ-01_Driver



Figura 1.2.1 Cartella del pacchetto driver

Nella cartella selezionata, fare doppio clic sul seguente file: DriverInstall.CMD (a seconda dell'ambiente di utilizzo, l'estensione .CMD potrebbe non essere visualizzata). Viene selezionato automaticamente il programma di installazione del pacchetto driver adatto al sistema operativo (32 bit o 64 bit).

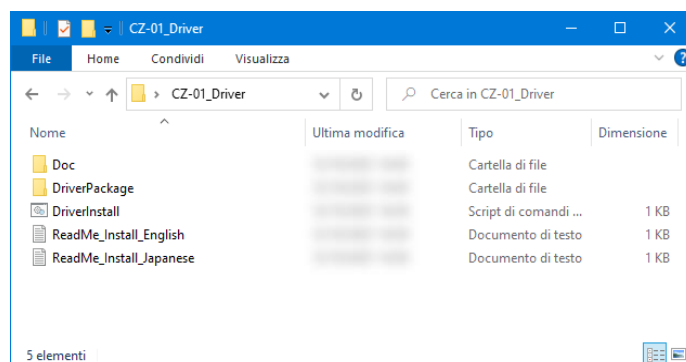

Figura 1.2.2 File di installazione

Avviando il programma di installazione, viene visualizzata la finestra di selezione della lingua da utilizzare per l'installazione. Dopo aver selezionato la lingua da utilizzare, fare clic su "OK".

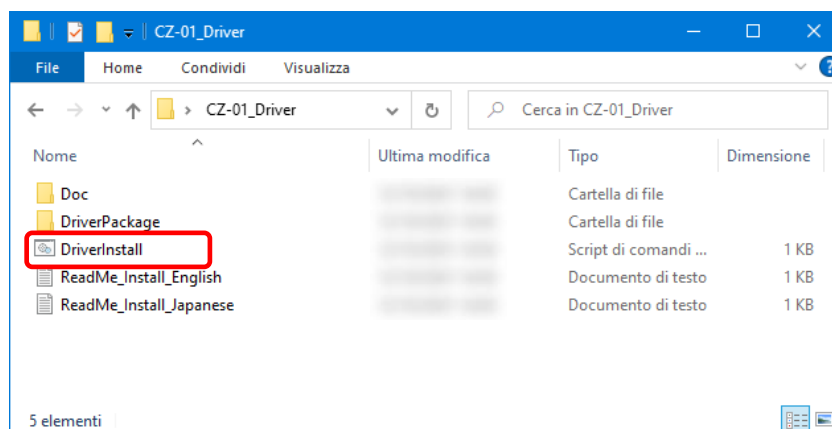

Figura 1.2.3 Schermata di selezione della lingua

Fare clic su "Avanti >" quando viene visualizzata la schermata dell'installazione guidata.

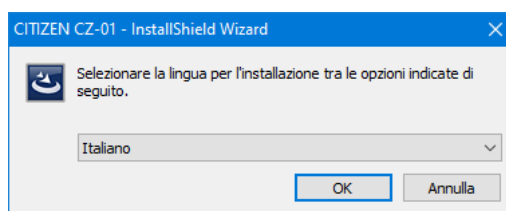

Figura 1.2.4 Schermata di avvio dell'installazione guidata

Quando l'installazione è pronta, fare clic su “Installa”.

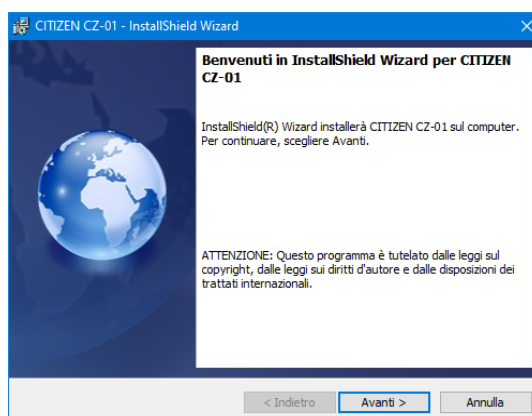

Figura 1.2.5 Schermata di conferma dell'avvio dell'installazione

Quando l'installazione ha inizio, viene visualizzata una schermata che mostra lo stato dell'installazione.

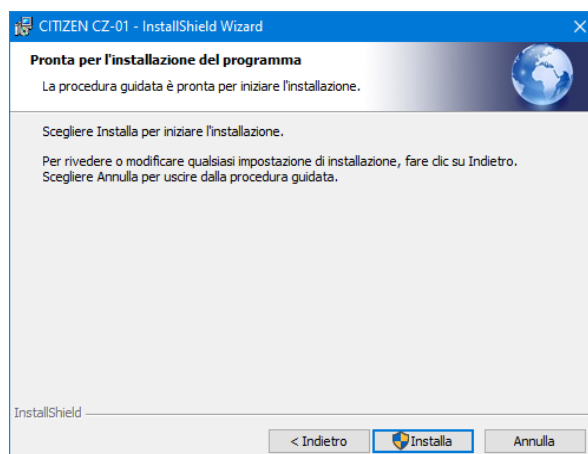

Figura 1.2.6 Schermata di stato dell'installazione

Se viene visualizzata la finestra Controllo dell'account utente, fare clic su “Sì”.

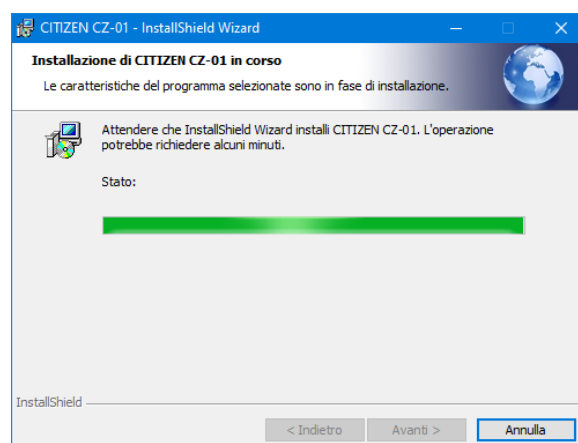

Figura 1.2.7 Controllo dell'account utente

Fare clic su “Installa” quando viene visualizzata la schermata di conferma Sicurezza di Windows.

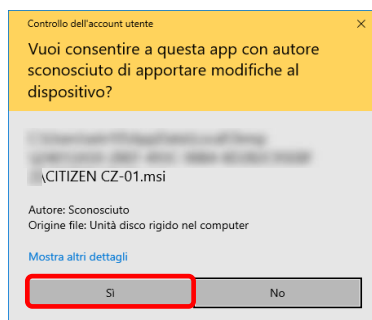

Figura 1.2.8 Conferma Sicurezza di Windows

L'installazione del pacchetto driver ha inizio. Attendere il completamento dell'installazione.
Fare clic su “Fine” quando viene visualizzata la schermata di completamento dell'installazione guidata.

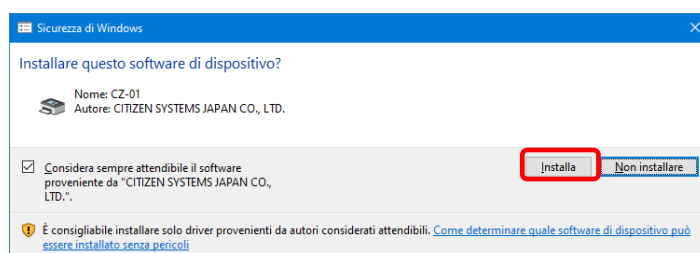

Figura 1.2.9 Fine dell'installazione guidata

1.3 Installazione del driver della stampante

Utilizzare il cavo USB per collegare la stampante e il computer, quindi accendere la stampante CITIZEN CZ-01. Appena la stampante viene riconosciuta, inizia l'installazione del driver.

*Per informazioni sul collegamento, vedere il Manuale utente della stampante.

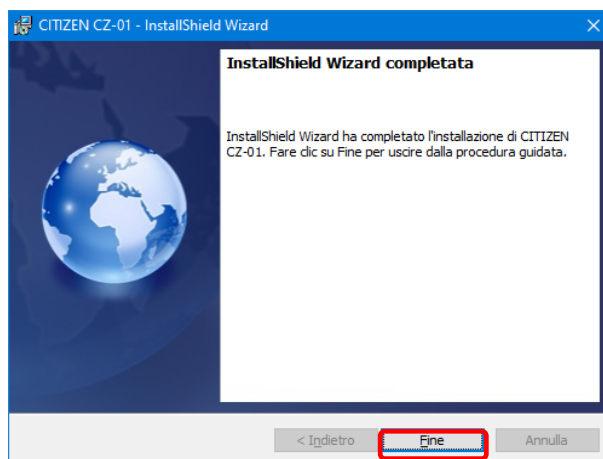
In Windows 7, se l'installazione del driver ha inizio, viene visualizzato il seguente messaggio sulla barra delle applicazioni: "Installazione driver di dispositivo in corso".

In Windows 10, questo messaggio non viene visualizzato. Procedere a pagina 8.



Figura 1.3.1 Messaggio di installazione del driver

Facendo clic su questo messaggio, viene visualizzata la schermata che visualizza lo stato di installazione del driver. Facendo clic su Chiudi, la schermata si chiude.

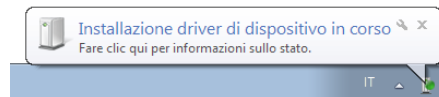

Figura 1.3.2 Installazione del driver

*Informazioni sull'opzione "Ignora download di driver da Windows Update"

Se il sistema operativo è configurato per installare driver da Windows Update, il completamento dell'installazione può richiedere tempo perché prima vengono cercati driver in Windows Update. È possibile velocizzare il completamento dell'installazione scegliendo di non installare driver da Windows Update (a seconda del sistema operativo, il completamento dell'installazione potrebbe richiedere tempo).

Nella finestra di dialogo Installazione del driver, fare clic su "Ignora download di driver da Windows Update".

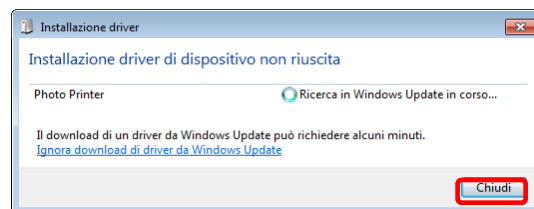

Figura 1.3.3 Opzione per non installare driver da Windows Update

Viene visualizzata una finestra di dialogo di conferma. Fare clic su “Sì”.

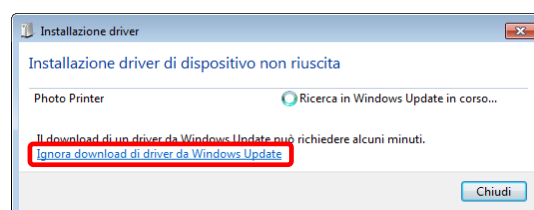

Figura 1.3.4 Conferma per non installare driver da Windows Update

Al termine dell'installazione, sulla barra delle applicazioni viene visualizzato in un popup il messaggio “Il dispositivo è pronto per l'utilizzo”.

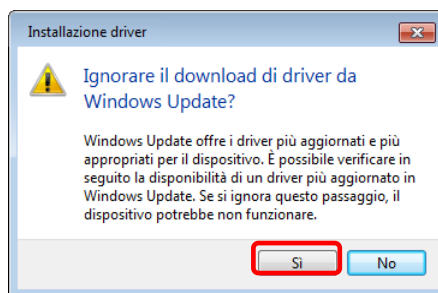

Figura 1.3.5 Messaggio di completamento dell'installazione

Facendo clic sul messaggio, vengono visualizzati la finestra di dialogo Installazione del driver e il messaggio “CITIZEN CZ-01 Installazione completata”. Fare clic su “Chiudi”.
(Se la schermata Installazione del driver è aperta quando inizia l'installazione, il suddetto messaggio non viene visualizzato sulla barra delle applicazioni.)

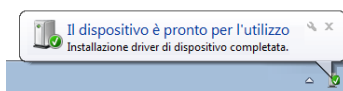

Figura 1.3.6 Completamento dell'installazione del driver

Fare clic su “Start” e quindi su “Sistema Windows” -> “Pannello di controllo” per aprire il Pannello di controllo.

In Windows 7, fare clic su “Start”, quindi fare clic su “Pannello di controllo” per aprire il Pannello di controllo.

Nel Pannello di controllo, fare clic su “Visualizza dispositivi e stampanti”.

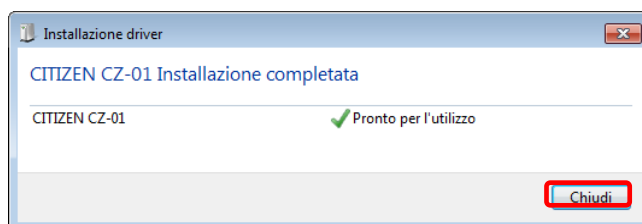

Figura 1.3.7 Pannello di controllo

In Dispositivi e stampanti, verificare che sia presente “CITIZEN CZ-01”.

Nota: In Windows 10, se la stampante non è in linea (la stampante non è accesa e collegata), l'icona CITIZEN CZ-01 non viene visualizzata.

L'installazione del driver della stampante è terminata.

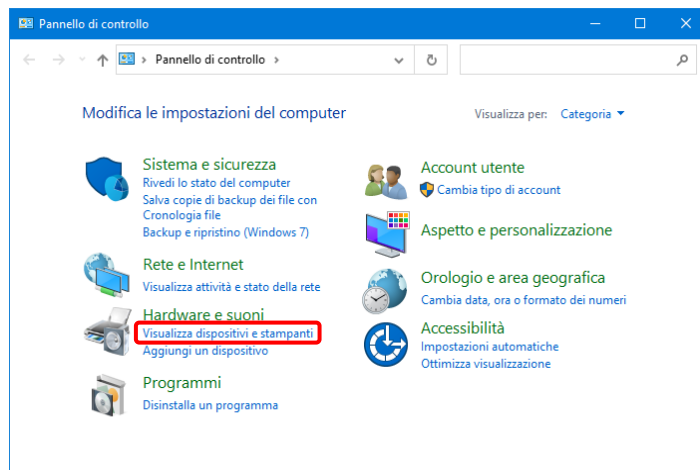

Figura 1.3.8 Schermata Dispositivi e stampanti

Terminata l'installazione del driver della stampante, riavviare sempre il computer.

In Windows 7, se non è stato possibile installare correttamente il driver della stampante CITIZEN CZ-01, sulla barra delle applicazioni viene visualizzato il seguente messaggio: "Installazione driver di dispositivo non riuscita".

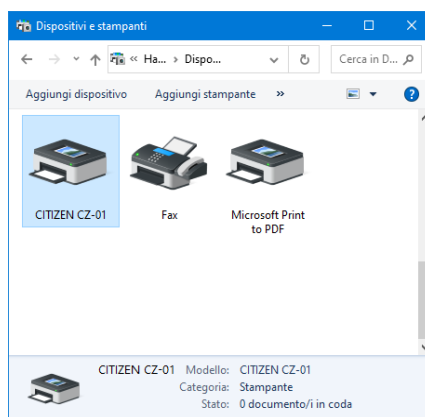

Figura 1.3.9 Messaggio che indica che il driver non è stato installato

Facendo clic su questo messaggio, viene visualizzata la schermata Installazione del driver con il messaggio "Installazione driver di dispositivo non riuscita". Fare clic su "Chiudi".
(Se la schermata Installazione del driver è aperta quando inizia l'installazione, il suddetto messaggio non viene visualizzato sulla barra delle applicazioni.)

Se non è stato possibile installare correttamente il driver, vedere la sezione successiva, "1.4 Installazione di driver per dispositivi non specificati" e installare il driver della stampante.

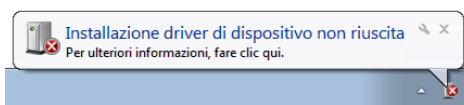

Figura 1.3.10 Driver non installato correttamente

1.4 Installazione di driver per dispositivi non specificati

Se si collega una stampante accesa al computer prima di installare il pacchetto driver, viene creato un dispositivo “Non specificato” in Dispositivi e stampanti.

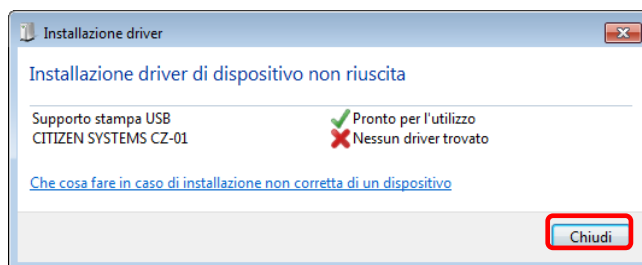

Figura 1.4.1 Photo Printer in Non specificato

In questo caso, installare il driver della stampante con il seguente metodo. Inoltre, utilizzare il seguente metodo per installare il driver della stampante se si utilizza la procedura di installazione standard (installazione del pacchetto driver, collegamento della stampante e installazione del driver della stampante) ma il driver non viene installato correttamente e viene creato un dispositivo “Non specificato”.

1. Installazione del pacchetto driver

Se il pacchetto driver non è ancora stato installato, installarlo seguendo la procedura “1.2 Installazione del pacchetto driver”.

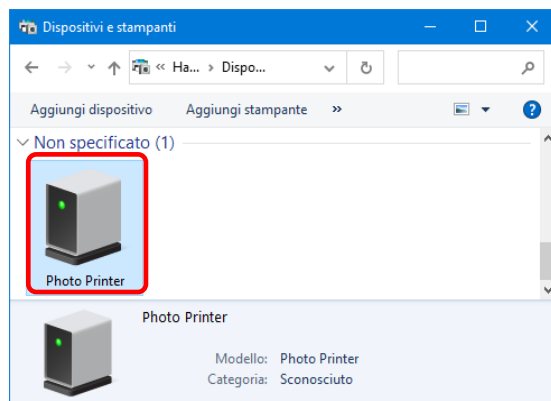
Se si installa il pacchetto driver, l'installazione del driver della stampante per il dispositivo non specificato viene completata automaticamente.

2. Installazione di un driver per un dispositivo non specificato

Dopo aver installato il pacchetto driver, la procedura di installazione del driver per un dispositivo “Non specificato” è diversa per Windows 7 e Windows 10.

Per Windows 10, vedere pagina 11.

Per Windows 7, vedere pagina 12.

In Windows 10:

1. Fare clic con il pulsante destro del mouse su "Photo Printer" in dispositivo "Non specificato" di "Dispositivi e stampanti", e fare clic su "Rimuovi dispositivo" dal menu a discesa.



Figura 1.4.2 Eliminare "Photo Printer"

2. Scollegare il cavo USB collegato alla stampante.
3. Riavviare il computer.
4. Dopo aver avviato il computer, collegare nuovamente il cavo USB e accendere la stampante.

In Dispositivi e stampanti, verificare che sia presente "CITIZEN CZ-01".

Nota: se la stampante non è in linea (la stampante non è accesa e collegata), l'icona CITIZEN CZ-01 non viene visualizzata.

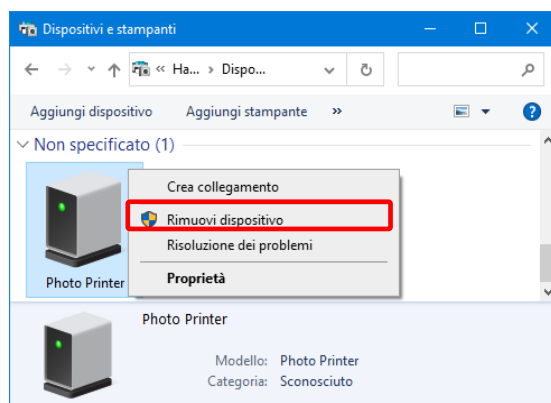
L'installazione del driver della stampante è terminata.



Figura 1.4.3 Schermata Dispositivi e stampanti

Terminata l'installazione del driver della stampante, riavviare sempre il computer.

In Windows 7:

In Dispositivi e stampanti, in Non specificato, fare clic con il pulsante destro del mouse su “Photo Printer”. Dal menu, fare clic su “Risoluzione dei problemi”.

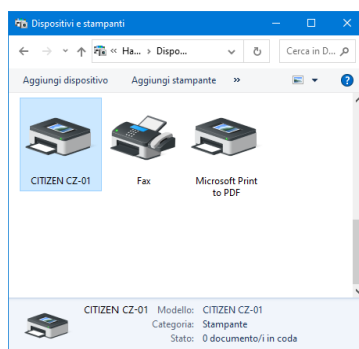

Figura 1.4.4 Photo Printer in Non specificato

Viene visualizzata la schermata Installa un driver per questo dispositivo. Fare clic su “Applica la correzione”.

Il computer cerca automaticamente un driver, quindi lo installa.

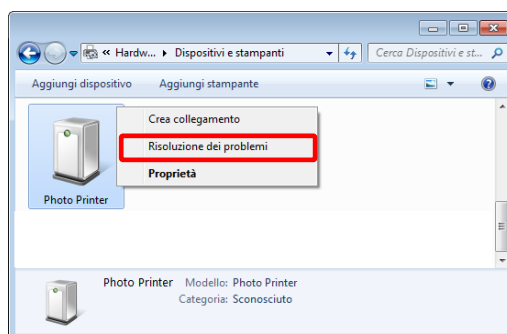

Figura 1.4.5 Applicazione della correzione

Se il driver viene installato, viene visualizzato il messaggio “Risoluzione dei problemi completata”. Fare clic su “Chiudi strumento di risoluzione dei problemi” per chiudere la finestra.

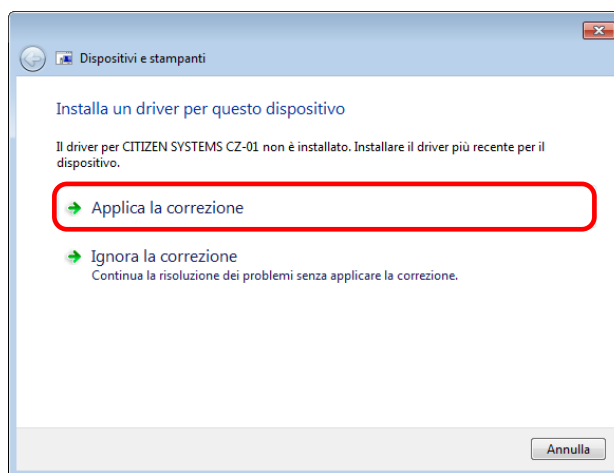

Figura 1.4.6 Completamento della risoluzione dei problemi

In Dispositivi e stampanti, verificare che sia presente “CITIZEN CZ-01”. L'installazione del driver della stampante è terminata.

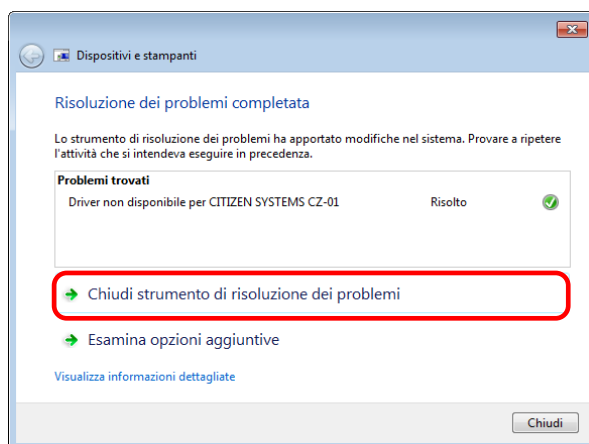

Figura 1.4.7 Schermata Dispositivi e stampanti

Terminata l'installazione del driver della stampante, riavviare sempre il computer.

Capitolo 2 Proprietà

È possibile configurare varie impostazioni della stampante in Proprietà del driver. Assicurarsi di comprenderne correttamente i contenuti prima di modificare le impostazioni. Per utilizzare le proprietà, eseguire l'accesso come amministratore. A seconda dell'applicazione in uso, è necessario eseguire questa operazione nelle impostazioni di stampa dell'applicazione.

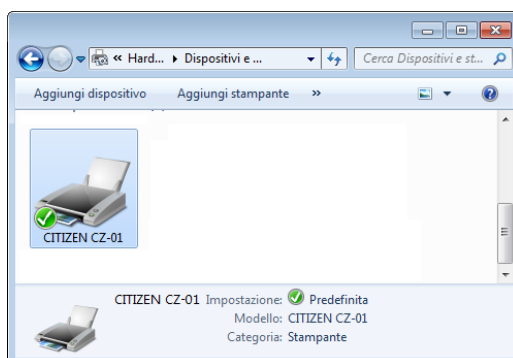
2.1 Apertura delle proprietà della stampante

1. Fare su “Start” e quindi su “Sistema Windows” -> “Pannello di controllo”-> aprire il “Pannello di controllo”.
In Windows 7, fare clic su “Start” -> “Pannello di controllo” -> aprire il “Pannello di controllo”.

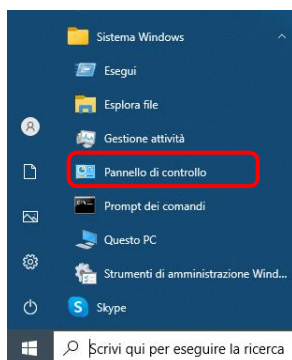

2. Nel Pannello di controllo, fare clic su “Visualizza dispositivi e stampanti” per aprire la schermata Dispositivi e stampanti.

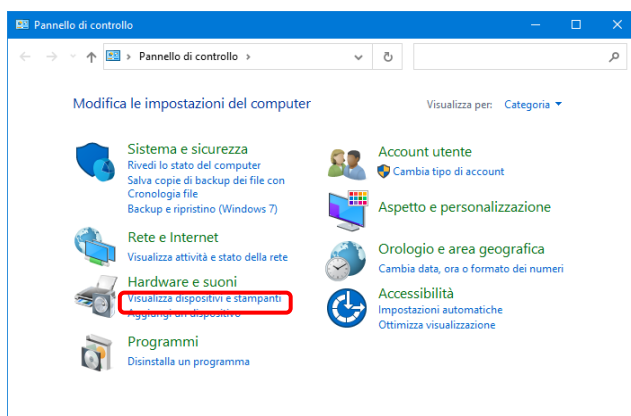

3. Fare clic con il pulsante destro del mouse sull'icona "CITIZEN CZ-01". Nel menu, fare clic su "Proprietà stampante" per aprire la finestra di dialogo Proprietà.

Nota: In Windows 10, se la stampante non è in linea (la stampante non è accesa e collegata), l'icona CITIZEN CZ-01 non viene visualizzata.

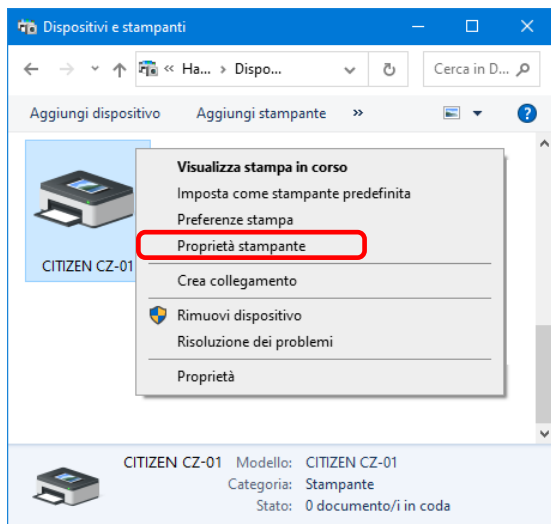

4. Viene visualizzata la schermata Proprietà - CITIZEN CZ-01.

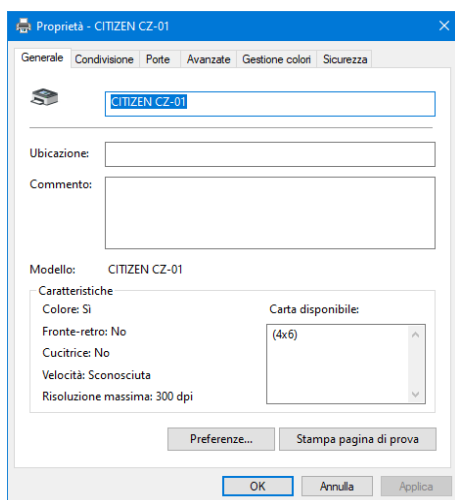

2.2 Funzioni delle impostazioni di stampa

Selezionando le impostazioni di base nella schermata Proprietà, è possibile modificare varie impostazioni di stampa.

2.2.1 Layout



Figura 2.2.1 Scheda Layout

Orientamento

Impostare l'orientamento di stampa su "Verticale" o "Orizzontale".
Per maggiori dettagli, vedere "2.6 Orientamento".

Ordine pagine

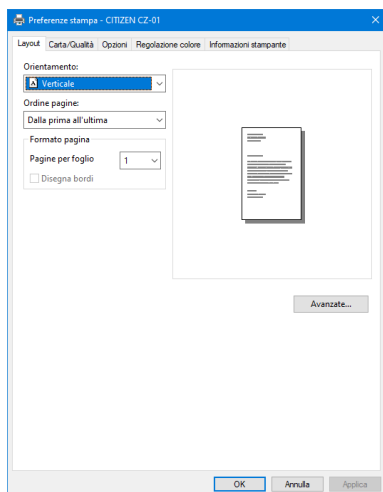
Nell'applicazione, specificare l'ordine quando si stampano più copie di un'immagine.

Esempio: ordine di stampa

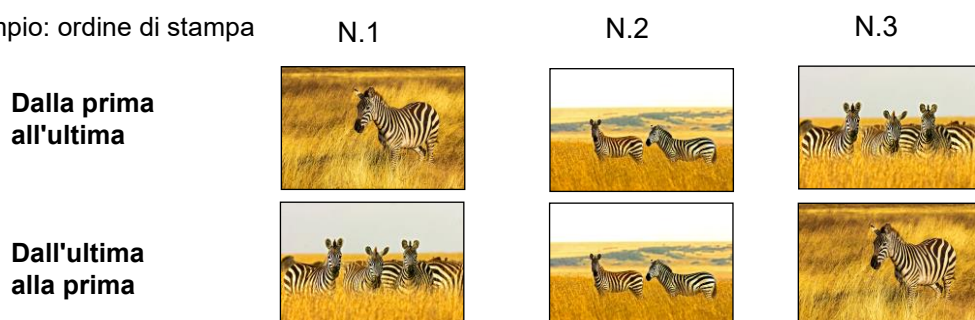

Formato pagina

Pagine per foglio

Impostare la stampa con il numero di suddivisioni specificato. Nella maggior parte dei casi, impostare "1".



2.2.2 Opzioni avanzate

Selezionando “Avanzate...” nella scheda Layout, è possibile configurare varie opzioni avanzate.



Figura 2.2.2.1 Impostazioni avanzate



Figura 2.2.2.2 Scheda Opzioni avanzate

Carta/Output

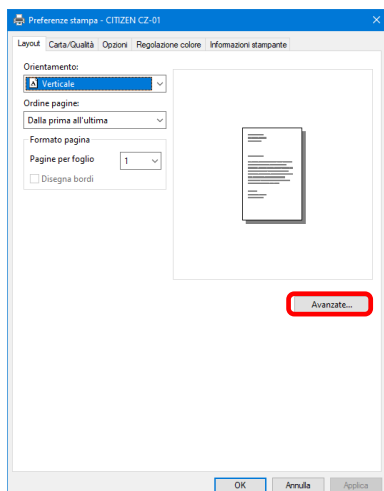
Formato

Specificare il formato carta. Il formato carta che può essere specificato dipende dal formato del supporto caricato nella stampante. Se la stampante non è in linea, si presume che il formato del supporto caricato sia 4x6.

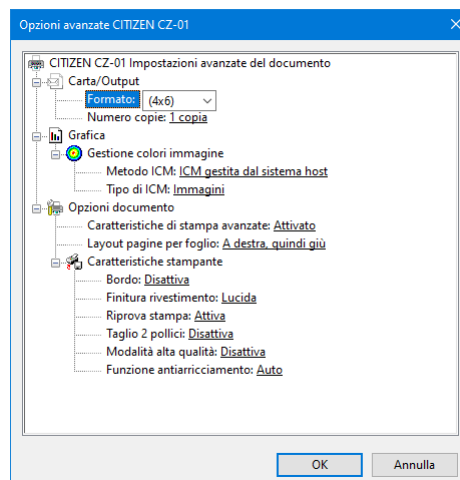
Formato del supporto caricato	Formato carta specificabile	Layout multiplo
4x6(*1)	4x3	Attiva
	4x4, 4x4,5, [4x6]	Disattiva
4,5x8(*2)	4x3, 4,5x3, 4,5x4	Attiva
	4x4, 4x4,5, 4x6, 4,5x4,5, 4,5x6, [4,5x8]	Disattiva

Il formato carta tra parentesi quadre [] è il formato carta predefinito per il supporto caricato.

*1: i formati carta non utilizzabili per la stampa sono sfumati in grigio.

*2: per i formati carta che possono creare margini sui lati dei risultati di stampa, viene visualizzato un avviso.



Figura 2.2.2.3 Formati del supporto incompatibili (sfumati in grigio)



Figura 2.2.2.4 Formati del supporto incompatibili (avviso)

Numero copie

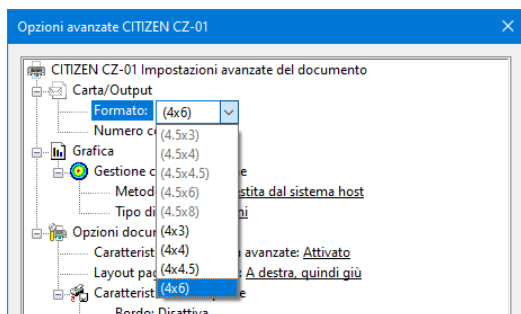
È possibile specificare il numero di copie da pubblicare per le immagini.

Grafica**Metodo ICM**

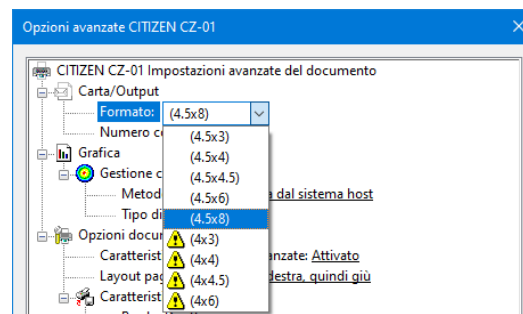
Metodo ICM	Funzione
ICM disabilitata	Sincronizzata con l'opzione "Regolazione colore disattivata" descritta in 2.2.4 Opzioni.
ICM gestita dal sistema host	Sincronizzata con l'opzione "ICM regolazione colore" descritta in 2.2.4 Opzioni. Gestione dei colori mediante il driver.
ICM gestita dalla stampante	Quando è selezionata questa voce, il funzionamento è identico all'opzione "ICM gestita dal sistema host".

Tipo di ICM

Impostare il metodo di rendering quando si utilizza ICM. Per il profilo ICC, impostare sempre "Immagini".

Non utilizzare altre impostazioni.

Opzioni documento**Caratteristiche di stampa avanzate**

Impostare sempre "Attivato". Non utilizzare altre impostazioni.

Layout pagine per foglio

Impostare la direzione del layout di un'immagine quando l'impostazione Pagine per foglio è configurata su più suddivisioni.

Caratteristiche stampante**Bordo**

Sincronizzata con Bordo in Opzioni.

Finitura rivestimento

Impostare il metodo di finitura di rivestimento per la superficie degli elementi stampati tra i due tipi seguenti.

Finitura rivestimento	Funzione
Lucida	Crea un elemento con una finitura lucida.
Opaca	Crea un elemento con una finitura opaca.

Riprova stampa

Specificare se stampare i dati di stampa nel buffer della stampante dopo che è stato eliminato un errore della stampante.

Riprova stampa	Funzione
Disattiva	Cancella i dati nel buffer della stampante quando si verifica un errore nella stampante. Dopo aver eliminato l'errore, è necessario inviare nuovamente i dati di stampa cancellati. Selezionare questa opzione quando si utilizza un'applicazione dotata di funzione di ripristino degli errori.
Attiva	Salva i dati di stampa nel buffer della stampante quando si verifica un errore. Dopo l'eliminazione dell'errore, il processo di stampa viene riavviato dai dati salvati. Nota: se la stampante viene spenta, i dati non vengono salvati.

A seconda dell'errore della stampante, i dati di stampa nel buffer di stampa saranno cancellati, indipendentemente dall'impostazione Riprova stampa.

La seguente sezione mostra il funzionamento per ogni impostazione di Riprova stampa e per ogni errore.

Contenuto errore	Quando l'opzione Riprova stampa è "disattivata"	Quando l'opzione Riprova stampa è "attivata"
Fine carta	Dopo aver eliminato l'errore, è necessario inviare nuovamente i dati di immagine non stampati.	Dopo l'eliminazione dell'errore, il processo di stampa viene riavviato dai dati salvati nel buffer della stampante. Se è necessario inizializzare la carta, la stampa viene eseguita dopo tale operazione.
Fine nastro		
Lo sportello superiore è aperto		
Cestino assente		
Inceppamento carta	Per prevenire errori, la stampa non viene riavviata, indipendentemente dall'impostazione della funzione Riprova stampa. Quando la stampante si ferma per un errore, seguire il Manuale dell'utente della stampante per eliminare la causa dell'errore relativo alla carta o al nastro. Dopo aver eliminato l'errore, è necessario inviare nuovamente i dati di immagine non stampati.	
Errore nastro		
Errore impostazione formato carta		
Errore di sistema <ul style="list-style-type: none">• Errore dati• Errore di tensione della testina• Errore di posizione della testina• Errore della taglierina• Errore di temperatura della testina• Errore di temperatura del supporto• Errore del modulo RFID• Errore di tensione di alimentazione USB	Poiché è necessario accendere e spegnere la stampante per eliminare l'errore, i dati di stampa nel buffer della stampante vengono cancellati indipendentemente dall'impostazione Riprova stampa. Dopo il riavvio della stampante, è necessario inviare nuovamente i dati di immagine non stampati.	

Taglio 2 pollici

Specificare se tagliare la carta in più fogli della lunghezza di 2 pollici quando si utilizza un formato carta specificato.

Taglio 2 pollici	Funzione
Disattiva	Taglia a dimensioni normali.
Attiva	Taglia a lunghezze di 2 pollici; di conseguenza il formato 4x4 diventa due fogli, i formati 4x6, 4.5x6 diventano tre fogli e il formato 4.5x8 diventa quattro fogli. Nel caso del taglio 2 pollici, a causa di limitazioni meccaniche, i bordi possono causare l'espansione di una minima parte dell'immagine. Ciò può essere evitato lasciando uno spazio di circa 3 mm tra le immagini, di un singolo colore, come mostrato in figura.

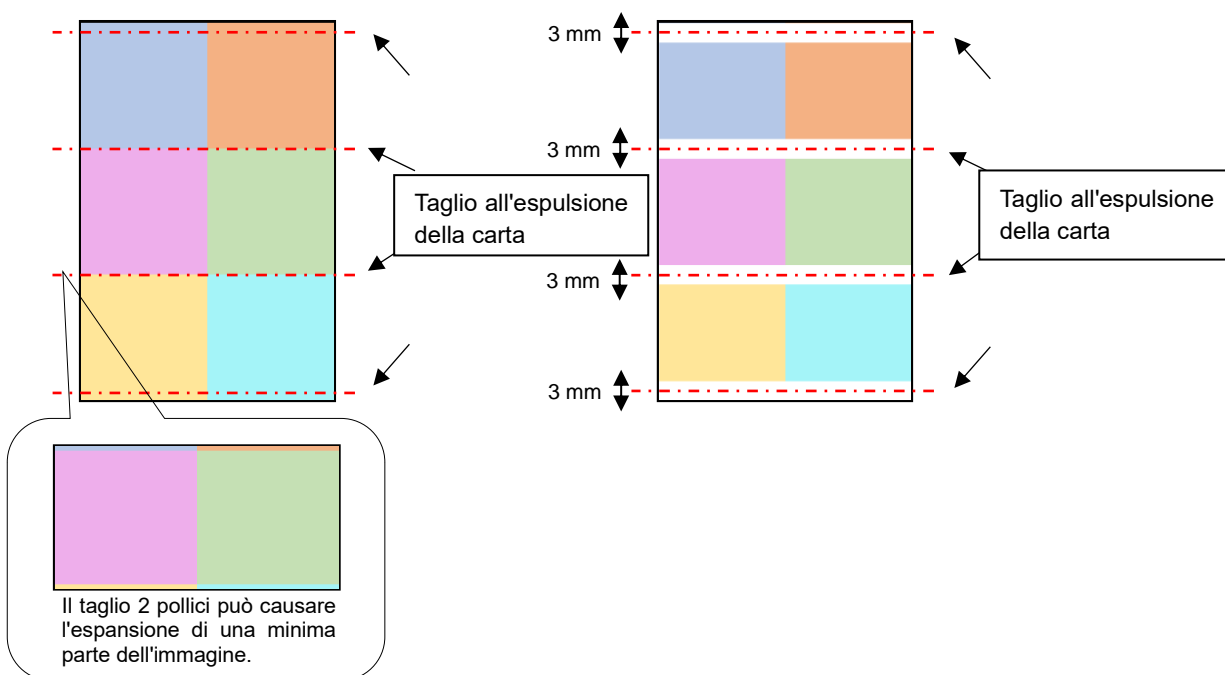
**Modalità alta qualità**

Attiva o disattiva la modalità alta qualità.

Modalità alta qualità	Funzione
Disattiva	Stampa di qualità normale.
Attiva	Stampa ad alta qualità. (*1)

* 1: la stampa richiede più tempo rispetto alla stampa di qualità normale.

Funzione antiarricciamento

Impostare la funzione antiarricciamento.

Funzione antiarricciamento	Funzione
Disattiva	Non esegue la funzione antiarricciamento.
Attiva	Esegue la funzione antiarricciamento.
Auto	La stampante controlla automaticamente la funzione antiarricciamento in base allo stato del supporto.

Quando la funzione antiarricciamento è disattivata, prestare attenzione perché la carta potrebbe rimanere intrappolata sotto la parte inferiore della superficie anteriore della stampante.

< Layout multiplo >

È possibile abilitare più impostazioni di layout impostando il formato carta del driver della stampante. Se vengono inviate più immagini dall'applicazione, il driver della stampante le assegna automaticamente al layout multiplo.

La seguente sezione illustra i formati di immagine.

Impostazioni layout

Impostazione formato carta driver	Direzione carta	Formato carta: lunghezza x altezza (mm)	Supporto utilizzato
(4x3)	Verticale	(107,2 x 79,3)	4x6, 4,5x8
	Orizzontale	(79,3 x 107,2)	
(4,5x3)	Verticale	(119,3 x 79,3)	4,5x8
	Orizzontale	(79,3 x 119,3)	
(4,5x4)	Verticale	(119,3 x 104,7)	4,5x8
	Orizzontale	(104,7 x 119,3)	

Nota: Poiché queste operazioni vengono eseguite a partire dal lavoro di stampa, il layout multiplo viene eseguito quando sono presenti più immagini in un solo lavoro. Se si desidera impaginare la stessa immagine, inviare lo stesso numero di immagini come impostazione numero di fogli. La stampante gestisce due immagini simultaneamente e taglia la carta dopo l'espulsione. Nel caso del layout multiplo, a causa di limitazioni meccaniche, i bordi possono causare l'espansione di una minima parte dell'immagine. Ciò può essere evitato lasciando uno spazio di circa 3 mm tra le immagini, di un singolo colore, come mostrato in figura, oppure stampando con i bordi.

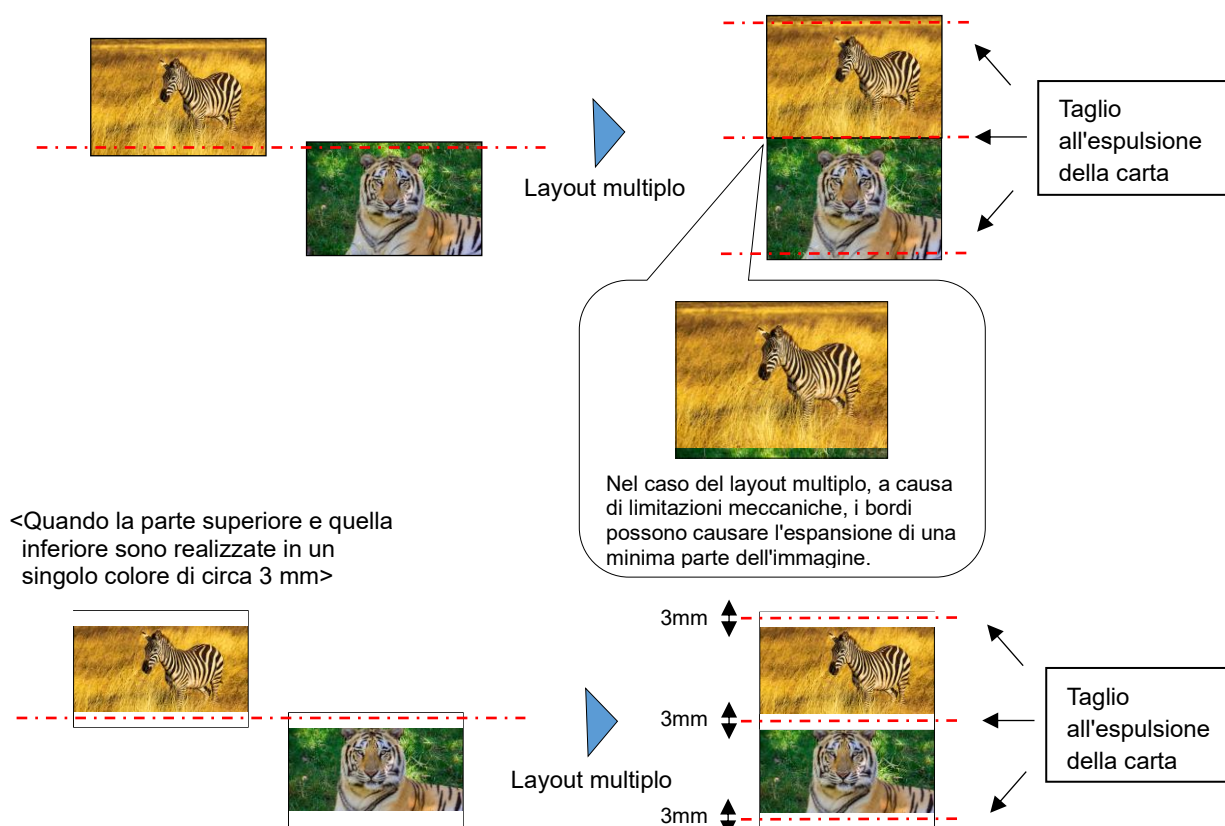

< Esempio di utilizzo dell'applicazione >

Per questo esempio si utilizza Esplora risorse.

Passaggio 1. In Esplora risorse, selezionare due o più immagini. Quindi, fare clic su “Stampa”.

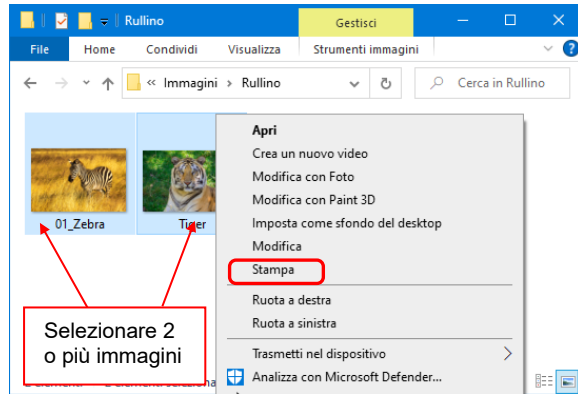

Passaggio 2. Selezionare la casella di spunta “Adatta immagine al frame”, quindi fare clic su “Opzioni...”.

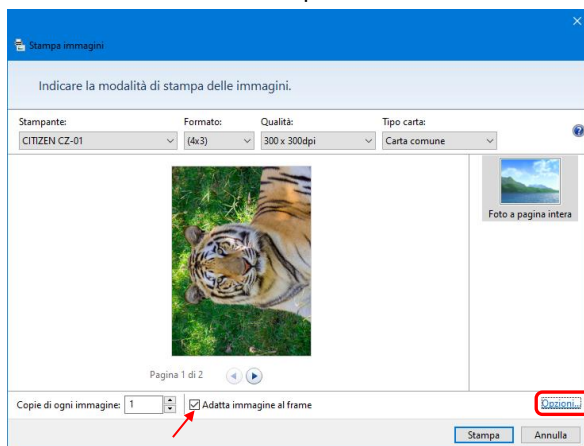

Passaggio 3. Fare clic su “Proprietà stampante...”.

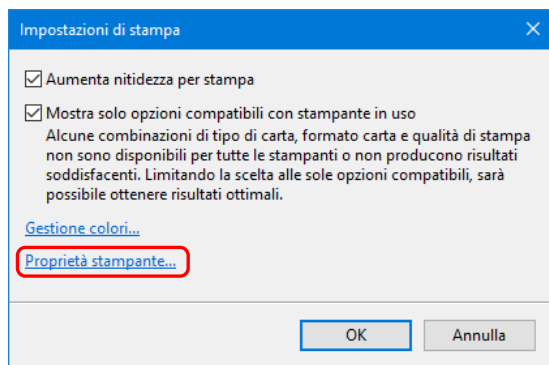

Passaggio 4. Impostare Orientamento su “Verticale”, quindi fare clic su “Avanzate...”.

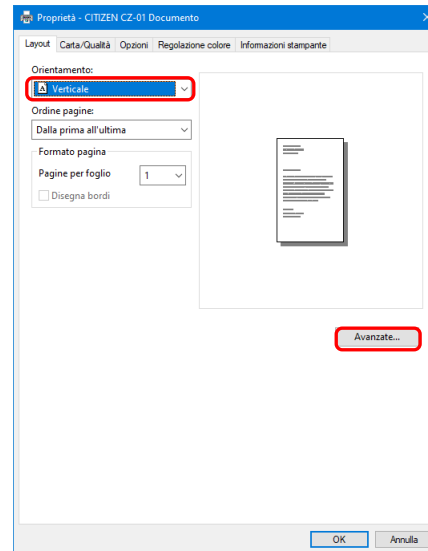

Passaggio 5. Impostare il formato carta sull'impostazione del layout multiplo. Fare clic due volte su “OK” per chiudere le finestre di dialogo ai punti 5 e 4 e tornare a visualizzare il punto 2.

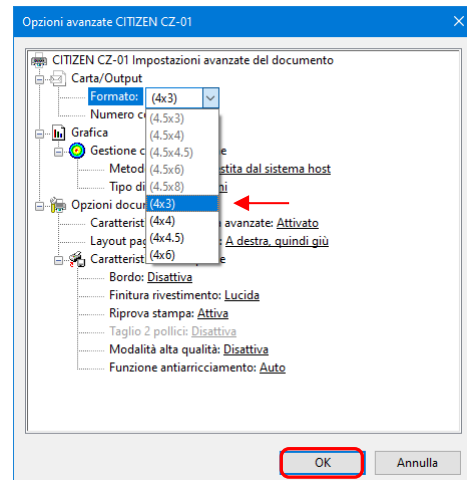

Passaggio 6. Fare clic sul pulsante “Stampa”.

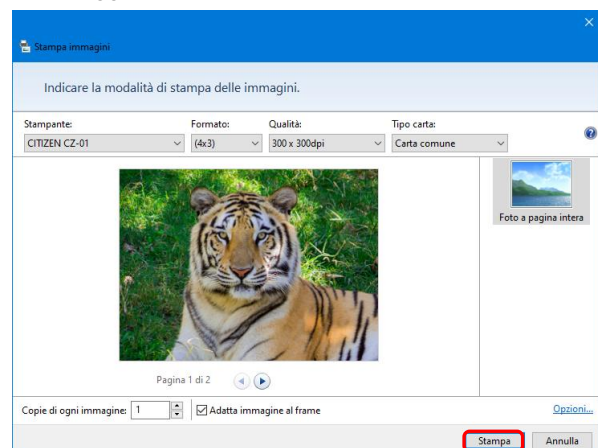

2.2.3 Carta/Qualità



Figura 2.2.3 Scheda Carta/Qualità

Colore

Impostare il colore. Non utilizzare il bianco e nero.

2.2.4 Opzioni

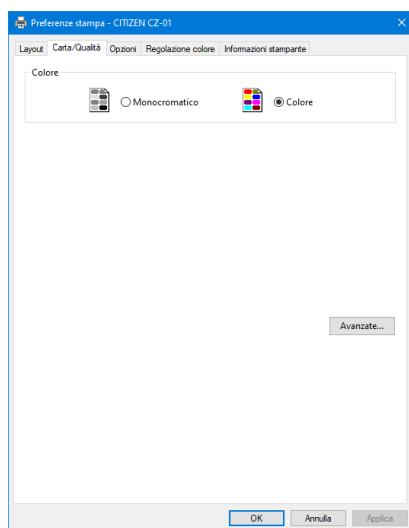

Figura 2.2.4.1 Scheda Opzioni



Figura 2.2.4.2 Impostazione della nitidezza

Bordo

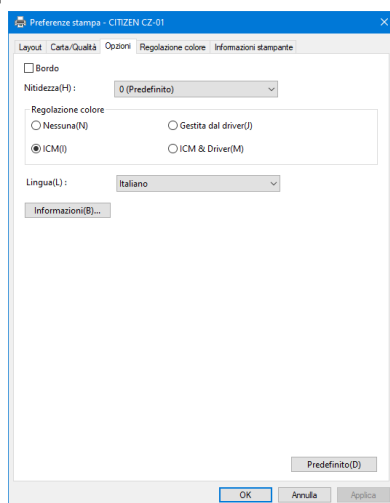
Specificare un bordo per la stampa (selezionare la casella di spunta corrispondente a un bordo). L'opzione è sincronizzata con Attiva/Disattiva bordo nelle Impostazioni avanzate.

Nitidezza

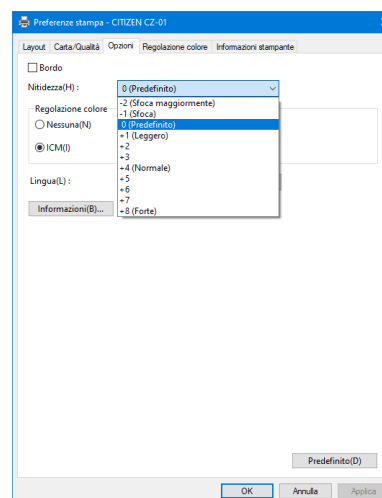
Elabora la nitidezza utilizzando uno degli 11 livelli (Figura 2.2.4.2). Se l'impostazione è "0 (Predefinito)", la nitidezza non viene elaborata. Spostandosi sul lato meno (-), l'immagine viene sfocata; spostandosi sul lato più (+), l'immagine diventa più nitida.

Regolazione colore

Nessuna

L'opzione è sincronizzata con Metodo ICM nelle Impostazioni avanzate. Selezionando questa casella di spunta, ICM è disattivata, la scheda Regolazione colore è disattivata e il driver della stampante non esegue la regolazione del colore.

Gestita dal driver

Selezionando questa casella di spunta, ICM è disattivata, mentre .
2.5 Regolazione colore è attivata. Il risultato viene applicato ai valori di regolazione dei seguenti elementi: Gamma, Luminosità, Contrasto e Crominanza.

ICM

L'opzione è sincronizzata con Metodo ICM di Impostazioni avanzate (ICM gestita dal sistema host). Selezionando questa casella di spunta, i colori sono gestiti dal driver.

ICM e Driver

Selezionando questa casella di spunta, ICM (gestione colori) e .
2.5 Regolazione colore sono attivate.

Lingua

Cambia lingua di visualizzazione delle seguenti voci: "Opzioni", "Regolazione colore" e "Informazioni stampante". La lingua selezionata viene abilitata alla visualizzazione successiva delle impostazioni di stampa.

[Lingue disponibili]

- Giapponese
 - Inglese (USA)
 - Francese (Francia)
 - Tedesco (Germania)
 - Russo (Russia)
 - Spagnolo (Spagna)
 - Italiano (Italia)
 - Coreano
 - Cinese (Cina)
 - Cinese (Taiwan)
- Se il sistema operativo in uso corrisponde a una delle suddette impostazioni, la lingua di visualizzazione predefinita è la lingua del paese corrispondente. Inoltre, se il sistema operativo in uso non corrisponde a una delle suddette impostazioni, la lingua di visualizzazione predefinita è Inglese.
 - Per utilizzare una lingua diversa da quella del sistema operativo, occorre installare il seguente font per la lingua corrispondente.

Lingua	Font
Giapponese	Meiryo / Yu Gothic UI <Windows10>
Inglese (USA)	Segoe UI
Francese (Francia)	Segoe UI
Tedesco (Germania)	Segoe UI
Russo (Russia)	Segoe UI
Spagnolo (Spagna)	Segoe UI
Italiano (Italia)	Segoe UI
Coreano	Malgun Gothic
Cinese (Cina)	Microsoft YaHei
Cinese (Taiwan)	Microsoft JhengHei

Informazioni

Mostra la versione del driver.

2.5 Regolazione colore

Se è selezionata la casella di spunta Gestita dal driver in 2.2.4 Opzioni, i valori di regolazione della scheda Regolazione colore vengono applicati all'immagine.



Figura 2.2.5 Scheda Regolazione colore

La seguente sezione mostra gli intervalli di impostazione della scheda Regolazione colore.

Voce da regolare	Valore di regolazione
Gamma	Da -100 (scuro) a 100 (chiaro) (impostando "0" non vengono applicate regolazioni, da γ2,0 a 0,5) Regolare la densità della sezione a mezzitoni dell'immagine. Aumentando la gamma, la sezione a mezzitoni si schiarisce. Casella di spunta Sincronizzazione Selezionata: imposta RGB sullo stesso valore. Deselezionata: imposta RGB su valori diversi.
Luminosità	Da -100 (scuro) a 100 (chiaro) (impostando "0" non vengono applicate regolazioni) Regolare la luminosità dell'immagine. Aumentando la luminosità, l'intera immagine viene schiarita. Casella di spunta Sincronizzazione Selezionata: imposta RGB sullo stesso valore. Deselezionata: imposta RGB su valori diversi.
Contrasto	Da -100 (debole) a 100 (forte) (impostando "0" non vengono applicate regolazioni) Regolare il contrasto dell'immagine. Aumentando il contrasto, la differenza tra le parti scure e chiare aumenta. Casella di spunta Sincronizzazione Selezionata: imposta RGB sullo stesso valore. Deselezionata: imposta RGB su valori diversi.
Crominanza	Da -100 (debole) a 100 (forte) (impostando "0" non vengono applicate regolazioni) Regolare la crominanza dell'immagine.

2.2.6 Informazioni sulla stampante

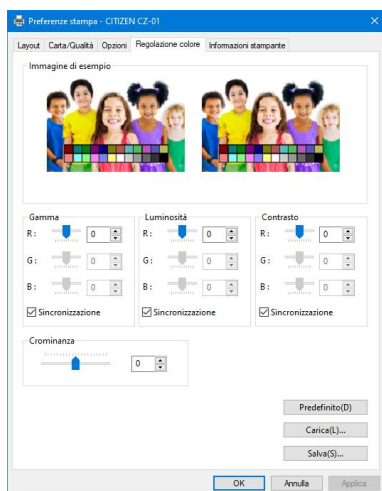
Visualizza le informazioni sulla stampante.



Figura 2.2.6.1 Scheda Informazioni sulla stampante







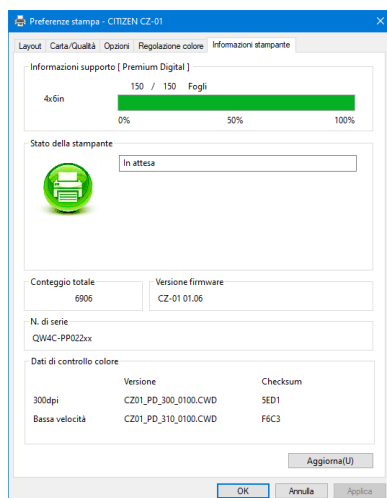



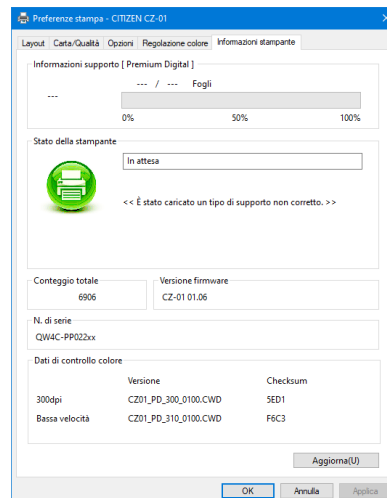



Figura 2.2.6.2 Visualizzazione quando vengono caricati supporti non corretti

La seguente sezione mostra le informazioni visualizzate nella scheda Informazioni sulla stampante.

Voce visualizzata	Dati visualizzati		
Informazioni supporto	Questa area mostra, ad esempio, la classe, il formato e il numero rimanente dei fogli stampabili per i supporti a nastro nella stampante. * Le informazioni sui supporti non vengono visualizzate se è stato caricato un tipo di supporto non compatibile con la stampante. (Figura 2.2.6.2)		
Stato della stampante	Visualizza lo stato della stampante con icone e caratteri.		
	Icona visualizzata (Colore)	Caratteri visualizzati	Stato/Risposta
	 (Verde)	In attesa	È possibile stampare.
	 (Blu)	Stampa in corso	La stampante sta stampando.
	 (Giallo)	Lo sportello superiore è aperto	Lo sportello superiore è aperto. Chiudere lo sportello superiore.
	 (Giallo)	Fine nastro	Il nastro è terminato. Caricare nuovi supporti. (Sostituire la carta e il nastro insieme)
	 (Giallo)	Fine carta	La carta è terminata. Caricare nuovi supporti. (Sostituire la carta e il nastro insieme)

Voce visualizzata	Dati visualizzati		
Stato della stampante	<div>Icona visualizzata (Colore)</div>	<div>Caratteri visualizzati</div>	<div>Stato/Risposta</div>
	<div> (Grigio)</div>	Non in linea	Impossibile riconoscere la stampante. Collegare la stampante e il computer, quindi accendere la stampante.
	<div> (Viola)</div>	Raffreddamento testina	Raffreddamento della testina in corso. Attendere qualche istante. La stampa riprende automaticamente.
	<div> (Arancio)</div>	Errore nastro	Il nastro non è posizionato correttamente. Ricaricare il nastro correttamente.
	<div> (Arancio)</div>	Errore impostazione formato carta	Le impostazioni della stampante e il formato del nastro installato non corrispondono. Controllare l'impostazione del formato della carta e il formato del nastro.
	<div> (Arancio)</div>	Inceppamento carta	È stato rilevato un inceppamento della carta. Rimuovere la carta e ricaricarla correttamente.
	<div> (Arancio)</div>	Cestino assente	Il cestino è sganciato. Agganciare il cestino.
	<div> (Rosso)</div>	Errore di sistema	Errore di sistema. Riavviare la stampante e il computer. Se la stampante non viene ripristinata dopo il riavvio, contattare il centro assistenza.
	* Se è stato caricato un tipo di supporto non compatibile con la stampante, viene visualizzato un messaggio di avviso (Figura 2.2.6.2).		
Conteggio totale	Conteggio totale dei fogli stampati.		
Versione firmware	Versione del programma di controllo della stampante. xx.xx indica la versione. · CZ-01 xx.xx		
N. di serie	Numero di serie della stampante.		
Dati di controllo colore	Dati di controllo colore della stampante.		

2.3 Valori predefiniti delle impostazioni

La seguente sezione mostra i valori predefiniti delle impostazioni (all'installazione). Se le impostazioni sono state modificate e il driver della stampante non funziona più in modo normale, reimpostare i valori predefiniti illustrati di seguito.

Nota: a seconda del service pack del sistema operativo in uso o dell'ambiente di utilizzo, i valori predefiniti all'installazione potrebbero essere diversi da quelli illustrati nella seguente tabella.

Tabella 2.3 Impostazioni predefinite di stampa

Scheda	Impostazione			Valore
Layout	Orientamento			Verticale
	Ordine pagine			Dalla prima all'ultima
	Pagine per foglio			1
Carta/Qualità	Colore			Colore
Opzioni	Bordo			Disattiva
	Nitidezza			0 (Predefinito)
	Regolazione colore			ICM
	Lingua			Inglese
Regolazione colore	Gamma			0
	Luminosità			0
	Contrasto			0
	Crominanza			0
Impostazioni avanzate (nella scheda Layout, fare clic su "Avanzate...")	Carta/Output	Formato		Dipende dal formato supporto della stampante (*1)
		Numero copie		1 Copia
	Grafica	Gestione colori immagine (ICM)	Metodo ICM	ICM gestita dal sistema host
			Tipo di ICM	Immagini
	Opzioni documento	Caratteristiche di stampa avanzate		Attivato
		Layout pagine per foglio		A destra, quindi giù
		Caratteristiche stampante	Bordo	Disattiva
			Finitura rivestimento	Lucida
			Riprova stampa	Attiva
			Taglio 2 pollici	Disattiva
			Modalità alta qualità	Disattiva
		Funzione antiarricciamento		Auto

*1: per i valori iniziali dei formati carta, vedere "2.2.2 Opzioni avanzate".

2.4 Gestione colori

Utilizzare Gestione colori per specificare il profilo colore. Per impostazione predefinita, il programma di installazione associa “SD_CZ01_XXXX.icc” e “PD_CZ01_XXXX.icc”.

Il driver della stampante modifica automaticamente il profilo colore per il supporto caricato nella stampante.

Per utilizzare un profilo ICC diverso da quello predefinito, sovrascrivere il profilo ICC registrato come predefinito.

Per il profilo ICC da sovrascrivere, aggiungere il prefisso “SD_” al nome del profilo per i supporti Digital e il prefisso “PD_” al nome del profilo per i supporti Premium Digital.

Esempio: nome profilo sovrascritto

- Per Digital : SD_XXXXXXX.icc
- Per Premium Digital : PD_XXXXXXX.icc

Passaggio 1. Da Proprietà stampante, selezionare la scheda Gestione colori, quindi fare clic su “Gestione colori...”.



Figura 2.4.1 Scheda Gestione colori

Passaggio 2. Da Dispositivo, selezionare CITIZEN CZ-01.



Figura 2.4.2 Finestra Gestione colori

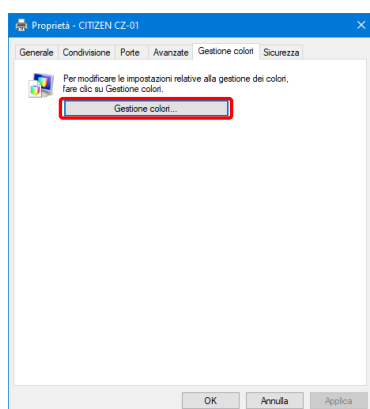





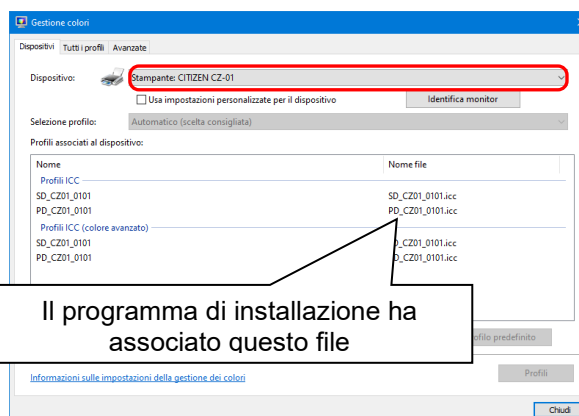











2.5 Area di stampa

La seguente sezione mostra i formati e il numero di punti dell'immagine generati dall'impostazione del formato carta del driver.

Formato carta	Direzione di stampa	Dimensioni immagine (larghezza x altezza)		Numero di punti nell'immagine (larghezza x altezza) 300x300dpi
		(pollici)	(mm)	
(4x3)	Verticale	4"x 3"	107,2 x 79,3	1266 x 936
	Orizzontale	3"x 4"	79,3 x 107,2	936 x 1266
(4x4)	Verticale	4"x 4"	107,2 x 104,7	1266 x 1236
	Orizzontale	4"x 4"	104,7 x 107,2	1236 x 1266
(4x4,5)	Verticale	4"x 4,5"	107,2 x 117,4	1266 x 1386
	Orizzontale	4,5"x 4"	117,4 x 107,2	1386 x 1266
(4x6)	Verticale	4"x 6"	107,2 x 155,5	1266 x 1836
	Orizzontale	6"x 4"	155,5 x 107,2	1836 x 1266
(4,5 x3)	Verticale	4,5"x 3"	119,3 x 79,3	1408 x 936
	Orizzontale	3"x 4,5"	79,3 x 119,3	936 x 1408
(4,5 x4)	Verticale	4,5"x 4"	119,3 x 104,7	1408 x 1236
	Orizzontale	4"x 4,5"	104,7 x 119,3	1236 x 1408
(4,5x4,5)	Verticale	4,5"x 4,5"	119,3 x 117,4	1408 x 1386
	Orizzontale	4,5"x 4,5"	117,4 x 119,3	1386 x 1408
(4,5x6)	Verticale	4,5" x 6"	119,3 x 155,5	1408 x 1836
	Orizzontale	6" x 4,5"	155,5 x 119,3	1836 x 1408
(4,5x8)	Verticale	4,5" x 8"	119,3 x 206,3	1408 x 2436
	Orizzontale	8" x 4,5"	206,3 x 119,3	2436 x 1408

2.6 Orientamento

La seguente tabella mostra la relazione tra le immagini generate da un'applicazione e gli elementi stampati (direzione di uscita) in base all'orientamento impostato. Le immagini generate non corrispondono all'immagine originale ruotata dall'applicazione, ma vengono ingrandite per adattarsi alle dimensioni illustrate in “2.5 Area di stampa”.

Immagine originale	Orientamento	Impostazione del driver			
		Impostazione carta			
		(4x3), (4,5x3), (4,5x4)		(4x4), (4x4,5), (4x6), (4,5x4,5), (4,5x6), (4,5x8)	
		Immagine generata	Elemento stampato (Orientamento uscita ↓)	Immagine generata	Elemento stampato (Orientamento uscita ↓)
	Verticale				
	Orizzontale				
	Verticale				
	Orizzontale				

Capitolo 3 Aggiornamento del driver

Come nel caso dell'installazione, effettuare l'accesso come amministratore prima di eseguire questa operazione.

1. Controllo del lavoro

- 1) Prima di aggiornare il driver della stampante, chiudere tutte le applicazioni. Inoltre, fare clic sull'icona della stampante da aggiornare nella schermata Dispositivi e stampanti. Nell'area inferiore della schermata, verificare che non siano presenti documenti in coda, quindi avviare l'aggiornamento del driver.

Nota: In Windows 10, se la stampante non è in linea (la stampante non è accesa e collegata), l'icona CITIZEN CZ-01 non viene visualizzata. Collegare sempre la stampante accesa e verificare che non siano presenti documenti in coda.



Figura 3.1 Clic sull'icona CITIZEN CZ-01 nella schermata Dispositivi e stampanti

2. Disinstallazione del pacchetto driver

- 1) Fare clic su “Start” e quindi su “Sistema Windows” -> “Pannello di controllo”. Nel Pannello di controllo, fare clic su “Disinstalla un programma”.
In Windows 7, fare clic su “Start” e quindi su “Pannello di controllo”. Nel Pannello di controllo, fare clic su “Disinstalla un programma”.

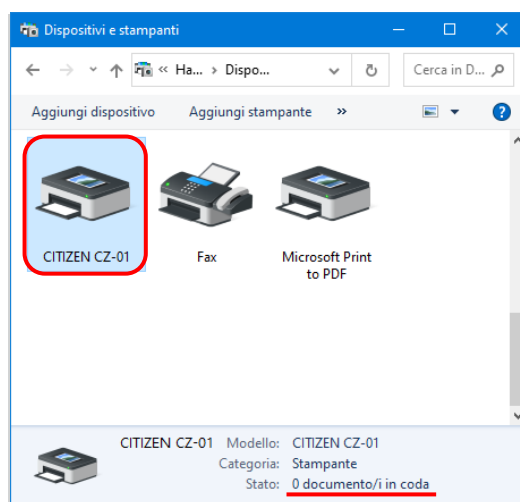

Figura 3.2 Pannello di controllo

- 2) Viene visualizzata la schermata Disinstalla o modifica programma. Nell'elenco, fare doppio clic su “CITIZEN CZ-01”.

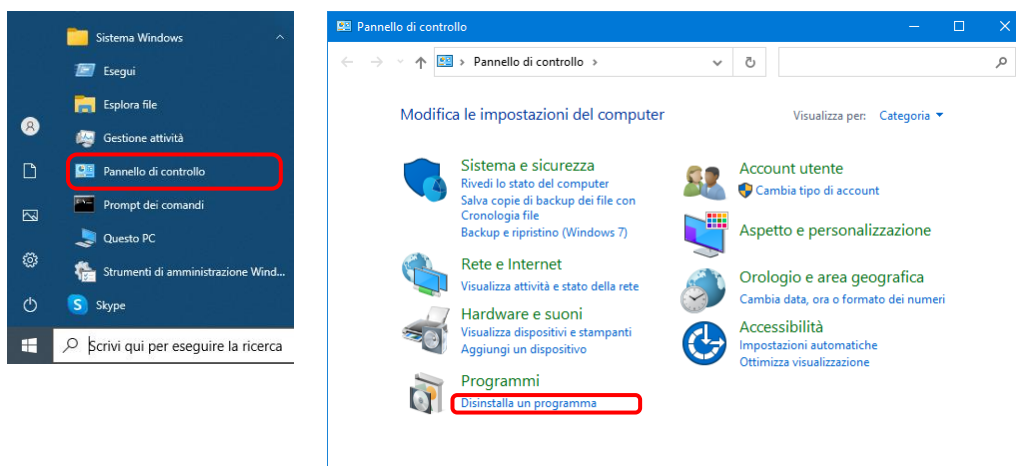

Figura 3.3 Disinstalla un programma

- 3) Fare clic su “Sì” quando viene visualizzata la finestra di conferma della disinstallazione di CITIZEN CZ-01.
La disinstallazione del driver è terminata. Dopo aver disinstallato il pacchetto driver, riavviare il computer.

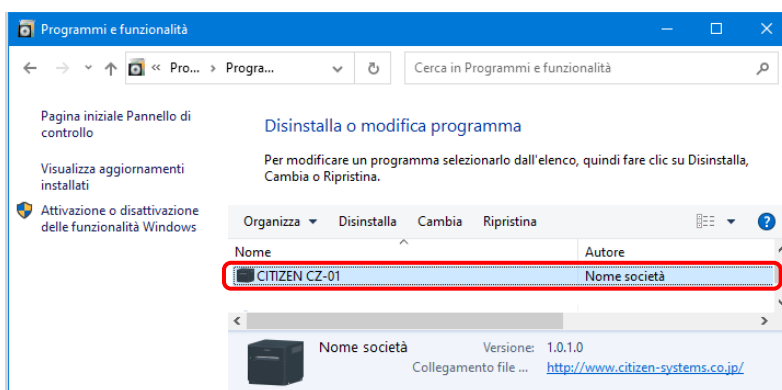

Figura 3.4 Conferma della disinstallazione

Se viene visualizzata la finestra Controllo account utente, fare clic su “Sì”.

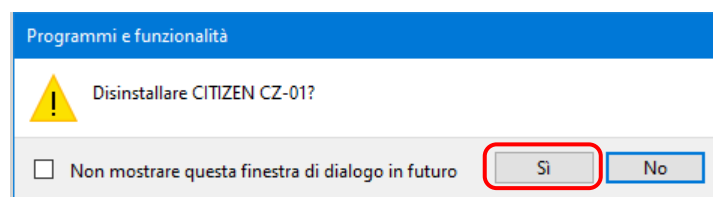

Figura 3.5 Controllo account utente

3. Installazione di un aggiornamento del driver della stampante

Dopo aver eliminato la stampante e il relativo driver, installare il nuovo driver della stampante.
Per la procedura di installazione, vedere “Capitolo 1 Installazione”.

4. Riavvio del computer

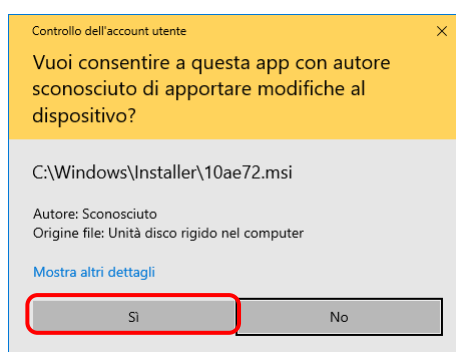
Terminata l'installazione del driver della stampante, riavviare sempre il computer.
(Non stampare subito dopo l'installazione. Riavviare sempre il computer una volta.)

Capitolo 4 Eliminazione del driver

4.1 Eliminazione automatica dei driver della stampante

Il driver della stampante viene eliminato automaticamente alla disinstallazione del pacchetto driver. Per la procedura di disinstallazione del pacchetto driver, vedere “2. Disinstallazione del pacchetto driver” al Capitolo 3.

Nota: se si disinstalla il pacchetto driver mentre il driver della stampante è in uso, viene visualizzato il seguente messaggio e il driver della stampante non viene eliminato.



Figura 4.1 Messaggio visualizzato quando il driver è in uso

Quando viene visualizzato il messaggio riportato sopra, riavviare il computer, quindi eliminare il driver della stampante attenendosi alla procedura descritta in “4.2 Eliminazione manuale dei driver della stampante”.

4.2 Eliminazione manuale dei driver della stampante

- 1) Fare clic su "Start" e quindi su "Sistema Windows" -> "Pannello di controllo". Nel Pannello di controllo, fare clic su "Visualizza dispositivi e stampanti".
In Windows 7, fare clic su "Start" e quindi su "Pannello di controllo". Nel Pannello di controllo, fare clic su "Visualizza dispositivi e stampanti".

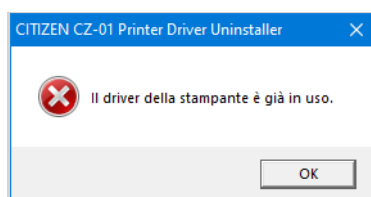
Nella schermata Dispositivi e stampanti, fare clic con il pulsante destro del mouse sulla stampante CITIZEN CZ-01. Dal menu, fare clic su "Rimuovi dispositivo".



Figura 4.2.1 Clic con il pulsante destro del mouse su CITIZEN CZ-01 nella schermata Dispositivi e stampanti

In Windows 10, se la stampante non è in linea (la stampante non è accesa e collegata), l'icona CITIZEN CZ-01 non viene visualizzata. In questo caso, procedere come segue per eliminare il dispositivo.

- (i) In un'area vuota della schermata Dispositivi e stampanti, fare clic con il pulsante destro del mouse e selezionare "Gestione dispositivi".

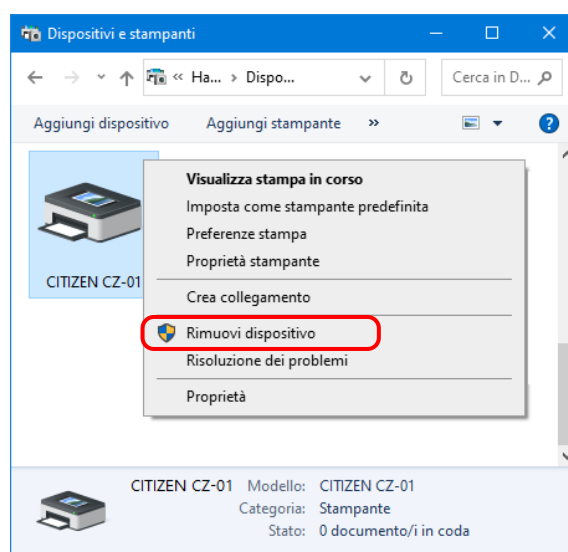

Figura 4.2.2.i Clic con il pulsante destro del mouse su un'area vuota della schermata Dispositivi e stampanti

- (ii) Fare clic su "Visualizza" e selezionare "Mostra dispositivi nascosti".

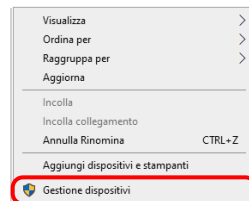

Figura 4.2.2.ii Visualizzazione del menu Visualizza per i dispositivi nascosti

- (iii) In "Stampanti", fare clic con il pulsante destro del mouse su "CITIZEN CZ-01" e selezionare "Disinstalla dispositivo".

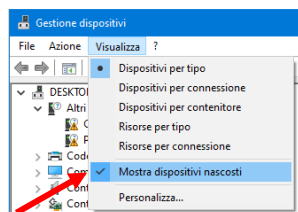

Figura 4.2.2.iii Visualizzazione del menu per eliminare CITIZEN CZ-01

- (iv) Nella schermata "Disinstalla dispositivo", fare clic su "Disinstalla".

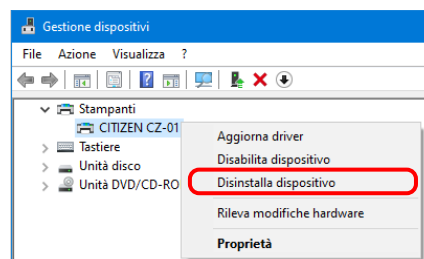

Figura 4.2.2.iv Schermata Disinstalla dispositivo

- 2) Viene visualizzata la finestra di dialogo di conferma dell'eliminazione della stampante. Fare clic su "Sì".

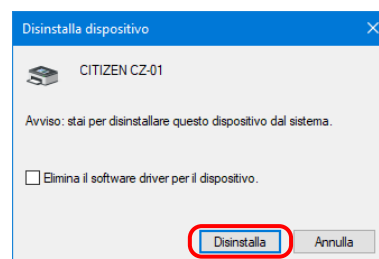

Figura 4.2.3 Finestra di dialogo di conferma dell'eliminazione della stampante

- 3) Dopo aver eliminato la stampante CITIZEN CZ-01, selezionare un'altra stampante (ad esempio Fax), quindi fare clic su "Proprietà server di stampa" nella barra dei menu.

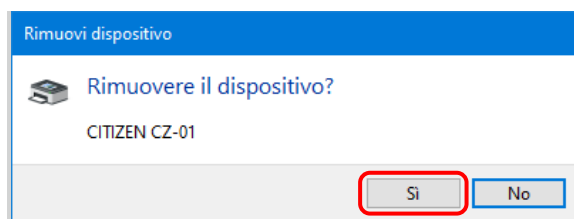

Figura 4.2.4 Visualizzazione del menu Proprietà server di stampa nella schermata Dispositivi e stampanti

- 4) Viene visualizzata la finestra di dialogo Proprietà server di stampa. Fare clic sulla scheda "Driver". Nell'elenco dei driver della stampante installati, selezionare "CITIZEN CZ-01", quindi fare clic su "Rimuovi...".

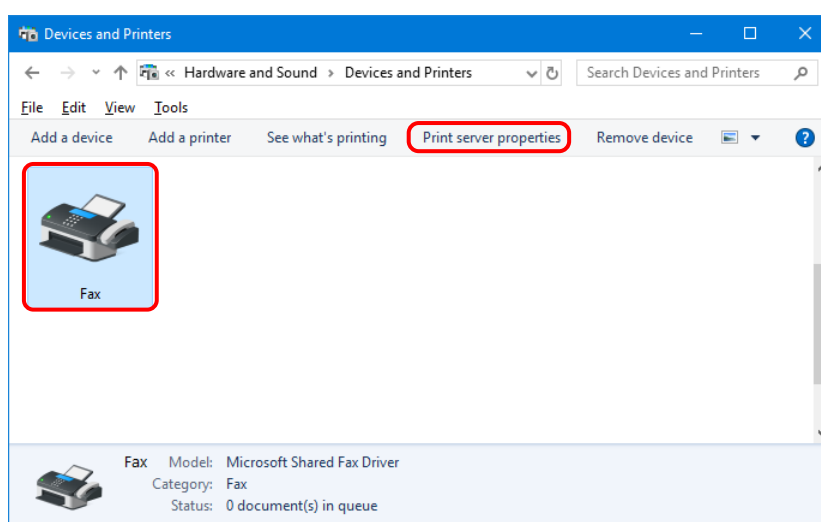

Figura 4.2.5 Finestra di dialogo Proprietà server di stampa

- 5) Viene visualizzata la finestra di dialogo Rimuovi driver e pacchetto. Selezionare "Rimuovi solo il driver" e fare clic su "OK".

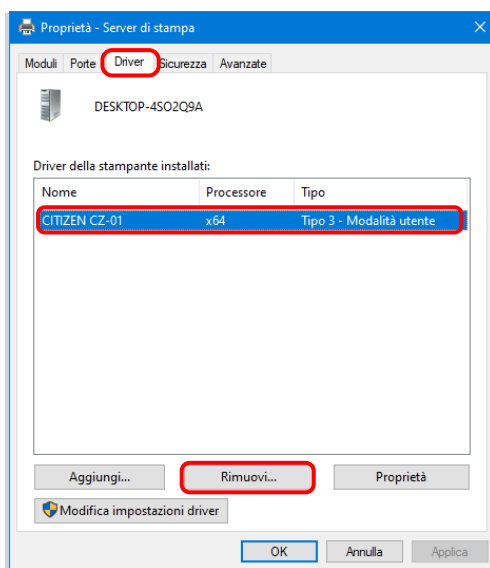

Figura 4.2.6 Finestra di dialogo Rimuovi driver e pacchetto

- 6) Viene visualizzata la finestra di dialogo per la conferma di Proprietà server di stampa. Fare clic su "Sì".

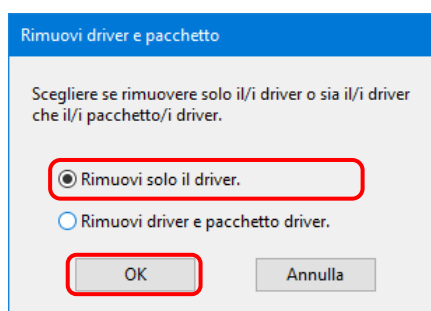

Figura 4.2.7 Finestra di dialogo di conferma dell'eliminazione del driver

Se viene visualizzato il seguente messaggio, è possibile che il sistema operativo stia utilizzando il driver in background (servizio Spooler di stampa). Scollegare il cavo USB e riavviare il computer, quindi tentare nuovamente di eliminare il driver della stampante.

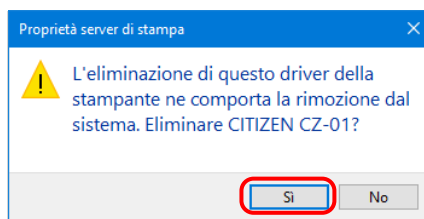

Figura 4.2.7.i Driver in uso

- 7) Nella finestra di dialogo Proprietà server di stampa, verificare che "CITIZEN CZ-01" sia stata eliminata, quindi fare clic su "Chiudi".

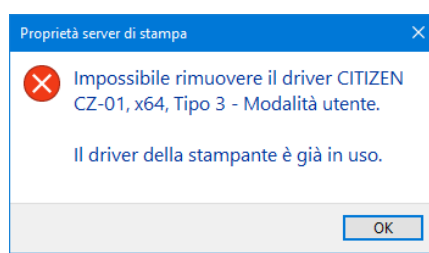
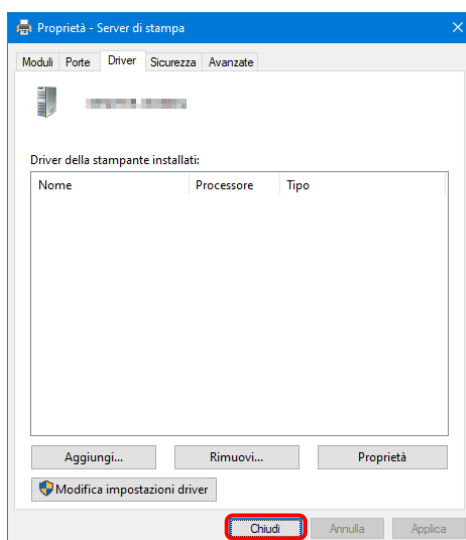

Figura 4.2.8 Proprietà server di stampa

CITIZEN SYSTEMS JAPAN CO., LTD.